

Grundejerforeningen Ørnbjerg Naturplejeplan 2020

April 2020



Naturplejeudvalget:

Bent Trangbæk, Erling Ramme Nielsen, Kaj Tyllesen, Susanne Hauberg, Carsten Kærgaard

Godkendt af bestyrelsen 2020-04-11

Indholdsfortegnelse

1 Krav til foreningens naturpleje	2
2 Botanisk beskrivelse	4
3 Nuværende forhold og plejeplan	5
4 Figurer	9

1 Krav til foreningens naturpleje

Størstedelen af grundejerforeningens fællesarealer er i henhold til den gældende lokalplan¹ omfattet af Naturbeskyttelseslovens §3, overvejende hede og mose. Lokalplanens formål er at sikre at områdets unikke udtryk bevares samt at der ikke udstykkes yderligere i området.

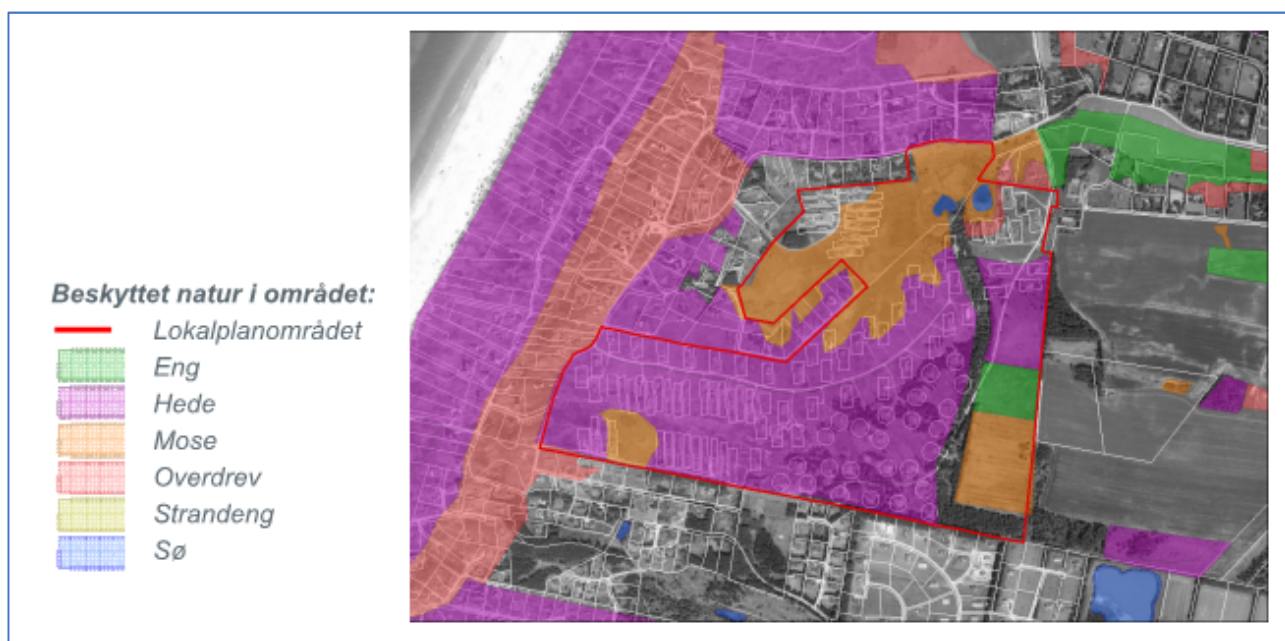

Figur side 11 i lokalplanen.

¹ (1) Lokalplan 25-004
Sommerhusområde Ørnbjerg
Kettrup Bjerger, Ingstrup
August 2016

Grundejerforeningens fællesareal udgøres af matriklerne 2ax og 3u, Kettrupgård, Ingstrup.

Fællesarealet er opdelt i 3 delområder som fremgår af lokalplanens Bilag 2:

Delområde A: Hede og moseområdet

Delområde B: Plantagen

Delområde C: Rekreativt område

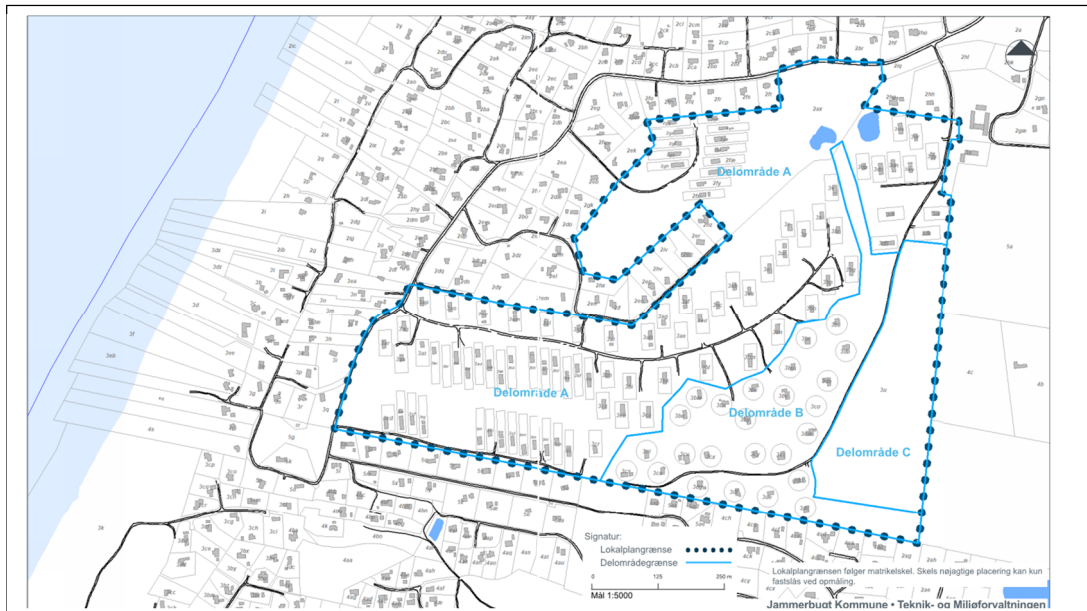

Lokalplan
Bilag 2

Regler for beplantning fremgår af lokalplanens afsnit 7 Ubebyggede arealer. For fællesarealerne gælder:

Delområde A:

Der må ikke beplantes

Delområde B:

Den eksisterende beplantning vedligeholdes. Eksisterende træer kan fældes, såfremt der etableres nye.

Delområde C:

Er ikke nævnt.

Grundejerforeningen er forpligtet til at vedligeholde fællesarealerne i henhold til lokalplanens afsnit "11.2, Vedligeholdelse af fællesareal", som gengivet nedenfor:

11.2 Vedligeholdelse af fællesareal

Grundejerforeningen er forpligtiget til at vedligeholde fællesområderne, samt de installationer, der naturligt hører dertil. F.eks. postkasseang-læg m.m.

Herunder hører også rydning af uønsket beplantning i fællesområderne.

2 Botanisk beskrivelse

I 2008 blev lavet en botanisk registrering og beskrivelse af en del af grundejerforeningens fællesareal. Det er beskrevet i rapporten "**BOTANISK BESKRIVELSE. LANDSKAB, NATUR OG VILDE PLANTER I FORENINGENS OMRÅDE.** Beskrivelsen findes på foreningens hjemmeside.

Rapporten beskriver 5 områder, som desværre ikke er angivet på et kort. Fra tekstbeskrivelsen har vi forsøgt at angive områderne på nedenstående kort:

Område 1: Hede og hedemose øst for Sarasvej

Område 2: Gamle klitter øst for Sarasvej

Område 3: Natureng øst for Sarasvej

Område 4: Eng vest for afvandingsgrøften og hjertesøen

Område 5: Hede nordvest for Sinnesvej op mod grøft

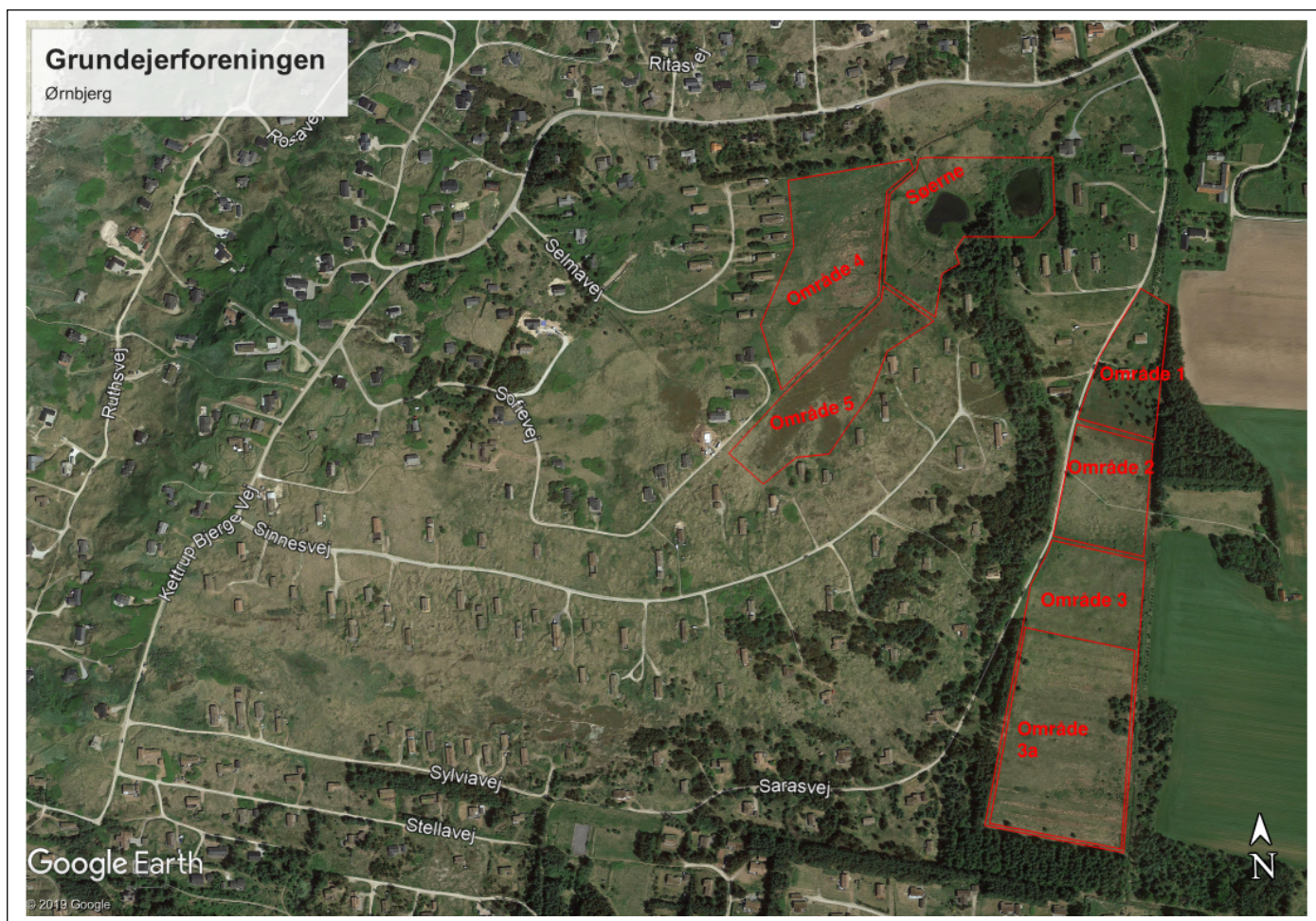

De øvrige fællesarealer er ikke beskrevet i rapporten.

3 Nuværende forhold og plejeplan

For at planlægge foreningens naturpleje har vi forsøgt at beskrive de nuværende forhold indenfor lokalplanens delområder A, B og C.

Vi har opdelt hvert delområde i underområder for en nærmere beskrivelse af status for bevarelse af områdets unikke udtryk.

Desuden har vi beskrevet, hvad vedvarende pleje bør omfatte. Vi har ikke taget stilling til hvorledes plejen skal udføres, om den kan udføres med frivillig arbejdskraft på naturplejedage, eller om foreningen skal hyre fremmed hjælp.

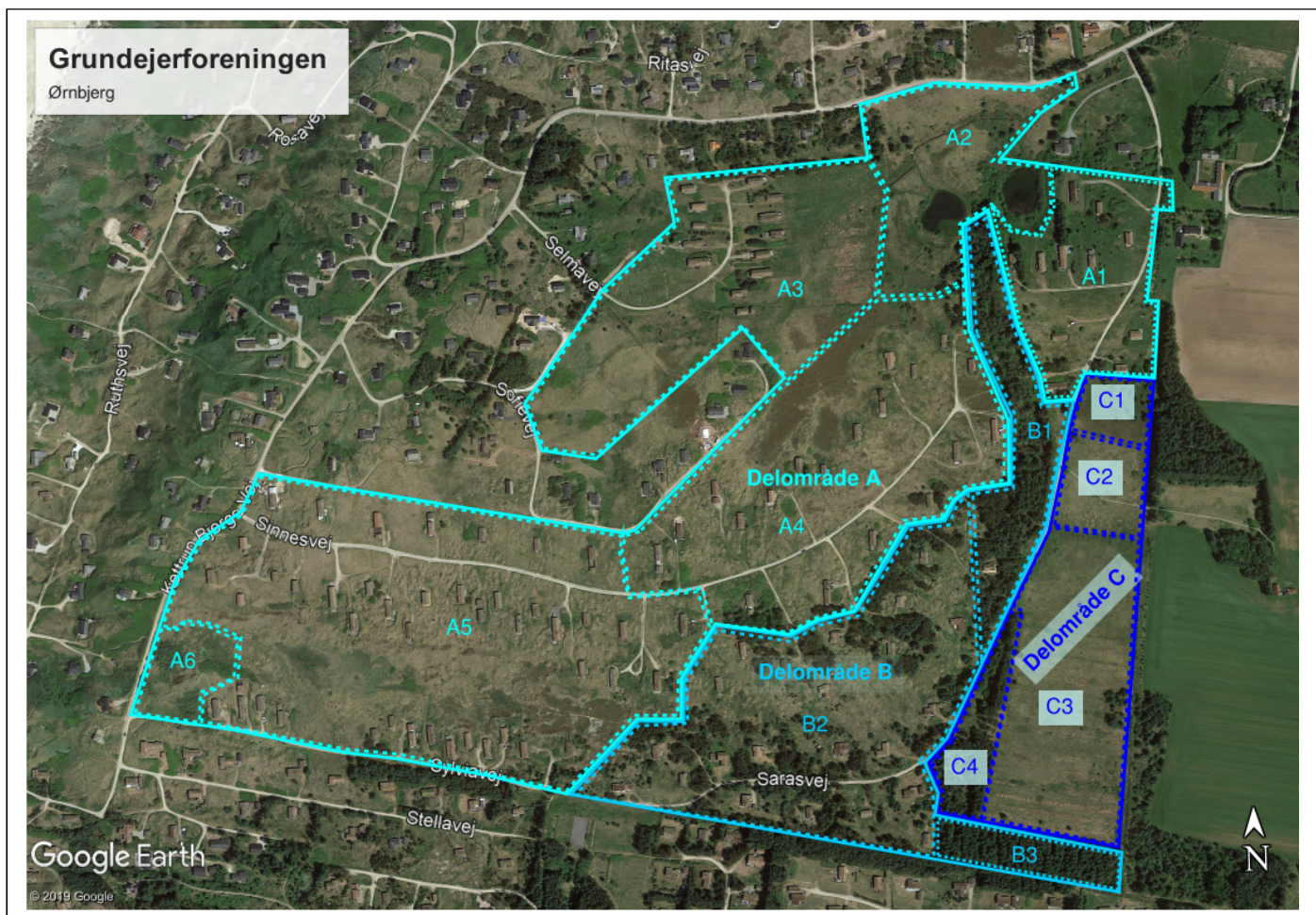

Område	Områdebeskrivelse Intention med pleje	Plejeplan Hvad, hvornår, hvordan
A1	Omfatter gamle klitter der primært er bevokset med græs. Enkelte områder er der hyben. <i>Intention med pleje er at holde området åbent og undgå selvsåede træer.</i>	Uønsket bevoksning som hyben og selvsåede træer fjernes hvert 2-3 år. Kan det klares ved frivillig arbejdskraft?
A2	Området er domineret af de to luner – den østlige lune og hjertesøen. Desuden er der en 3. sø syd for hjertesøen, der næsten er tilgroet. Der er en del bevoksning af gråpil vest for hjertesøen og den lille tilgroede sø. Pilen spreder sig voldsomt mod vest især langs grøfterne. Der er også en del krybende pil som er en del af naturtypen, og som ikke bør fjernes. Nord for hjertesøen mod Kettrup Bjerger Vej er der en del pilekrat, som er vigtige for fuglelivet. <i>Intentionen er at holde området som klithede uden selvsåede buske og træer.</i>	Gråpil der breder sig ud i lyngområdet langs med grøfterne fjernes. Se fig. A2.1 Der er sandsynligvis for vådt til at komme til med maskiner. Det afskårne materiale flises. Det er et stort arbejde at få de uønskede bevoksninger skåret tilbage. Kan det klares med frivillig arbejdskraft? Der tages løbende stilling til, i samarbejde med kommunen, om der skal gøres noget med hensyn til lunerne?
A3	Engen vest for afvandingsgrøften er fri for uønsket bevoksning. Området mellem Selmavej og Sofievej har en del selvsåede træer og buske som sitkagran og hybenroser. Hybenroserne er i de største områder knust ned i efteråret 2019 af Sommerhuspedellen. Det er uvist hvor meget de kommer igen. <i>Intentionen er at holde området som klithede uden selvsåede buske, træer og hybenroser.</i>	De selvsåede træer og hybenroserne skal ryddes. Fig. A3.1 Rydning foretages manuelt. Kan det klares med frivillig arbejdskraft? Fældet materiale flises, eventuelt af Sommerhuspedellen. Der hvor hybenroserne er knust, skal nye skud skæres ned med buskrydder og evt. behandles med Roundup. Kan det klares med frivillig arbejdskraft?
A4	Klithede med uønsket bevoksning af hybenroser langs Sofievej og større områder af gråpil i den nordligste del ned mod den tilgroede sø. Disse breder sig uhæmmet. <i>Intentionen er at holde området som klithede uden selvsåede buske, træer og hybenroser.</i>	Hybenroserne langs Sofievej skal fjernes manuelt, da de står på vejskråningen. Det er ikke muligt at komme til med maskine. Pil i den nordlige del skal holdes nede manuelt, da der nok er for vådt til maskine. Kan det klares med frivillig arbejdskraft?

Område	Områdebeskrivelse	Plejeplan
	Intention med pleje	Hvad, hvornår, hvordan
A5	<p>Området består primært af klitter bevokset med hjælme. Der er spredt bevoksning af hybenroser, som efterhånden breder sig. Desuden er der tiltagende antal af små selvsåede fyr og gran. Det gælder særligt på "sletten" i området mellem Sinnesvej og Sylviavej.</p> <p><i>Intentionen er at holde området som klithede uden selvsåede buske og træer.</i></p>	<p>Hybenroserne og selvsåede fyr og gran skal bekæmpes overalt i fællesarealerne. Spørgsmålet er hvorledes bekæmpelsen kan ske lempeligt på "sletten" uden at skade øvrig bevoksning som revling og lyng. Roserne skal nok skæres ned manuelt og efterfølgende bekæmpes med Roundup? Kan det klares med frivillig arbejdskraft?</p>
A6	<p>Området indeholder hele Ørnbjerg med bevoksning af hjælme og havtorn. På det meste af nordsiden breder hybenroser sig dog uhæmmet. Fig A6.1</p> <p><i>Intentionen er at holde hele Ørnbjerg fri for hyben.</i></p>	<p>Hybenroserne skal bekæmpes på hele området. Spørgsmålet er hvorledes bekæmpelsen kan ske på de stejle skrånninger? Skal det klares manuelt er det et meget stort arbejde, som nok ikke kan klares med frivillig arbejdskraft?</p>
B1	<p>Området består af gammel plantage primært grantræer og enkelte egetræer. Der er i den nordlige del plantet nye egetræer omkring år 2015. Granerne er ved at være gamle og går efterhånden til ved at vælte og gå ud.</p> <p><i>Intentionen er at bibeholde det som plantage hvor vindfælder får lov at ligge bortset fra i området med de nye egetræer og langs stierne.</i> <i>Intentionen er desuden at granerne på sigt delvis udskiftes med egetræer.</i></p>	<p>Oprydning i takt med at træerne falder for at friholde stierne og området omkring nye egetræer, således at disse får plads til at udvikles. Kan det klares med frivillig arbejdskraft?</p>
B2	<p>Området består af en blanding af gamle klitter bevokset med hjælme og varierende bevoksning af træer som fyr, gran mm.</p> <p><i>Intentionen er at bibeholde området med de bevoksninger der findes, men undgå at de åbne områder vokser til med selvsåede træer samt hyben.</i></p>	<p>Ejerne foretager i vid udstrækning selv pleje ved fældning og nyplantning rundt om de enkelte grunde. Skal eller bør foreningen i højere grad tilbyde hjælp?</p>
B3	<p>Området består af gammel plantage der har fået lov til at udvikle sig i retning af "urskov"</p>	<p>Der planlægges ingen vedligeholdelse.</p>

Område	Områdebeskrivelse	Plejeplan
	Intention med pleje <i>Intentionen er at lade området udvikle sig uberørt ud fra en biologisk/naturbevarelses-synsvinkel.</i>	Hvad, hvornår, hvordan
C1	Hedemose med mosebølle, lyng, revling og få enkeltstående træer. <i>Intentionen er at bibeholde området som hedemose.</i>	En del større træer mod nord bør/skal fældes. Med et par års mellemrum fjernes små, selvsåede træer. Klares ved frivillig arbejdskraft?
C2	Gamle klitter dominerer. <i>Intentionen er at bibeholde området som klitter med den bevoksning der findes naturligt.</i>	Der er p.t. ikke behov for indsats.
C3	Næringsfattig eng med mange arter. På den sydligste del er det et mix af fugtig eng og hede. Denne del er indhegnet og har i 2019 været afgræsset med 6 dexterkøer. Afgræsningen har været rimelig dybtgående. Danmarks Naturfredningsforening Jammerbugt har i marts 2020 lavet en gennemgang af tilstanden. <i>Intentionen er at bibeholde eller forbedre forholdene for de arter der trives på næringsfattig jord, herunder forbedre vilkårene for djævelsbid og hedepletvinge.</i>	Der vil i de kommende år ikke være behov for så intensiv afgræsning. Det vurderes årligt, i samarbejde med Danmarks Naturfredningsforening Jammerbugt samt Jammerbugt kommune, hvorledes afgræsningen mest hensigtsmæssigt bør finde sted, herunder græsningstryk og eventuel frahegning af hensyn til forekomsten af djævelsbid.
C4	Området består af gammel plantage primært grantræer og enkelte egetræer. Der er ryddet op i den nordligste del på naturplejedag 2019, men den sydligste del mangler. Derudover er der løbende ryddet op efter vindfælder især i midten af området. <i>Intentionen er at bibeholde det som plantage hvor granerne på sigt delvis udskiftes med egetræer.</i>	Gradvis rydning og oprydning i takt med at træerne falder især i den sydlige del. Klares manuelt med frivillig arbejdskraft?

4 Figurer



Fig. A2.1



Fig. A3.1



Fig A6.1